

RENGJØRINGS- MANUAL

CQUBE



Coca-Cola Enterprises

www.chaqwanorge.no

Kundeservice: 08088
Teknisk Service: 800 41 820
RENGJØRINGSFOLDER

HVORDAN SKAL RENGJØRINGSMANUALE BRUKES?



Rengjøringsmanualen er laget for å forenkle det nødvendige vedlikeholdet av WMF 1500s. Instruksjoner for den rengjøring som må gjøres er inkludert, med en oversikt over de vanligste feilene som kan oppstå og hvordan de enkelt kan løses.

Det er delt opp i daglig rengjøring, ukentlig rengjøring, periodisk rengjøring og ved behov.

- Daglig = alle rengjøringsrutiner som må utføres minst en gang om dagen.
- Ukentlig = alle rengjøringsrutiner som må utføres minst en gang i uken.
- Periodevis = ved normal bruk skal samtlige rengjøringsrutiner utføres en gang i måneden.
- Ved behov = når det er behov, eller ved melding på displayet.

Sett gjerne opp en sjekklister for kaffemaskinen for å lettere ha kontroll over at rengjøringen følges opp.

VIKTIGHETEN AV RENGJØRING

Rengjøring er viktig av flere grunner. Regelmessig rengjøring forebygger unødvendig slitasje og tekniske feil som fører til driftsstans og gir lavere inntjening. Teknisk service og feil som oppstår på grunn av manglende rengjøring vil bli fakturert. En ren og fin maskin gir mer kaffe, og påvirker smaken. Gamle kafferester eller rester av sur melk kan ødelegge smaken og kan få kunden til å velge en konkurrent neste gang, eller få kollegene til å gå andre steder utenfor kontoret for å kjøpe kaffe.

TENK HELHET

Man kan legge all verdens penger i dyre kaffebønner og ingredienser, men hvis kaffen ikke brygges i en god og velholdt kaffemaskin kommer den ikke til å smake perfekt.

Det er kombinasjonen av nøye utvalgte høykvalitetsbønner, frisk melk og riktig utstyr som skaper den perfekte CHAQWA opplevelsen.

KAFFEMASKINENS KOMPONENTER

Ferdigmalt

Ingrediensbehållare

Kaffebehållare

Blandarskål

Bryggmekanism

Dryckutlopp

Sumplåda

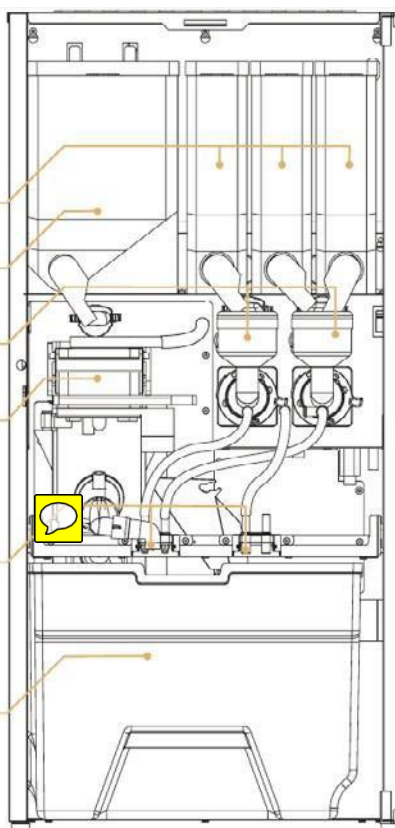

Elisabet
2017-06-26 22:24:59

hele side 3 er lagt inn som bilder og kan ikke redigeres i

Hele

Bönbehållare

Ingrediensbehållare

Kvarn

Blandarskål

Bryggmekanism

Dryckutlopp

Sumplåda

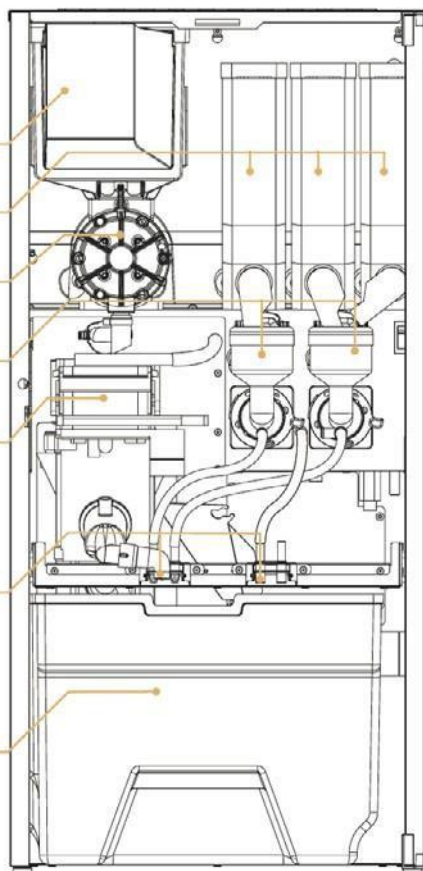

Kvarn

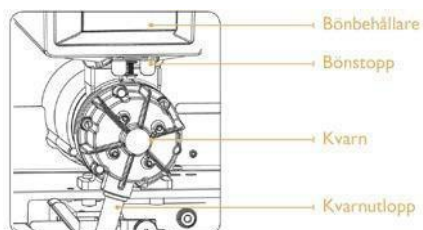

Bönbehållare

Bönstopp

Kvarn

Kvarnutlopp

Knapper



Tryck på knappen Back om du vill lämna undermenyn och gå tillbaka till huvudmenyn. Det är samma knapp som används för kaffe.



Tryck på Enter-knappen för att bekräfta och gå in i en meny. Det är samma knapp som används för liten kaffe.



Tryck på knapparna om du vill öka eller minska ett värde eller gå framåt eller bakåt i meny.



Tryck på STOP-knappen om du vill gå tillbaka till startmenyn

RENGJØRING

Daglig rengjøring	Ukentlig rengjøring	Ved behov	
•	•		Mikseskålen
•			Kaffebrygger
•			Tømming av spillbeholder
•			Oppsamlingskuff
	•		Brygger rengjøring
	•		Banke ventiler
		•	Kaffebønnebeholder
		•	Ingrediensbeholder

DAGLIG RENGJØRING I 4 TRINN



Trinn 1 - Mikseskålen

Rengjøringen skyller med vann og roterer vispen så mikseskålen der ingrediensene blandes holder seg ren.

Dette trenger du:

- Servicekort (sitter på innsiden av døren).
- Beholder som tar minst 0,5 liter.

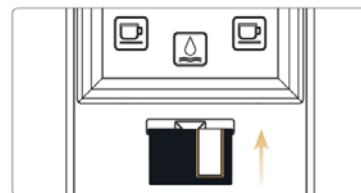

1. Ta ut servicekortet fra innsiden av døren og lukk igjen døren. Sett inn servicekortet, med chipen oppover, på forsiden av døren.
2. Trykk på pluss og minus knappene for å navigere i servicemenyen. Når det står *Clean Machine*, trykk på knappen for liten kaffe/Enter.
3. Plaser en beholder som tar minst 0,5 liter under utløpet for varm drikke.
4. I rengjøringsmenyen, bla til det står *Miksesystem*. Trykk på knappen for liten kaffe/Enter.
5. Maskinen rengjør nå mikser skålen, der ingrediensene blandes, i 5 sekunder.
6. Gjenta rengjøringsprosessen 2–3 ganger for beste resultat.
7. Ta ut kortet og sett det tilbake på innsiden av døren og lukk døren for å gå tilbake til normal drift.

Trinn 2 – Bryggeenhet

Denne rengjøringen skyller igjennom brygge mekanismen og ser til at det ikke er kafferester igjen.

Dette trenger du:

- Servicekort (sitter på innsiden av døren).
- Beholder som tar minst 0,5 liter.

1. Ta ut servicekortet fra innsiden av døren og lukk igjen døren. Sett inn servicekortet, med chipen oppover, på forsiden av døren.
2. Trykk på pluss og minus knappene for å navigere i servicemenyen. Når det står *Clean Machine*, trykk på knappen for liten kaffe/Enter.
3. Plaser en beholder på minst 0,5 liter under utløpet for varm drikke.
4. I rengjøringsmenyen, bla til det står *Rinse Brewer*, trykk på knappen for liten kaffe/Enter.
5. Maskinen rengjør nå bryggeren i 5 sekunder.
6. Gjenta rengjøringsprosessen 2–3 ganger for beste resultat.
7. Ta ut kortet og sett det tilbake på innsiden av døren og lukk for å gå tilbake til normal drift.



Trinn 3 - Tømming av spillbeholder

1. Lukk opp døren.
2. Før spillbeholderen kan tas ut og tømmes må oppsamlings-skuffen tas ut. Dra oppsamlingskuffen forsiktig ut, ta spillbeholderen ut avmaskinen.
3. Tøm og rengjør spillbeholderen.
4. Sett den tilbake og lukk døren.
5. Displayet kommer til å spørre, er spillbeholder tømt. Bekreft ved å trykke på knappen for liten kaffe/Enter.

Trinn 4 - Rengjøring av oppsamlingskuff

1. Dra forsiktig spillskuffen rett ut.
2. Tøm og rengjør oppsamlingskuff, sett den tilbake.

● UKENTLIG RENGJØRING I 3 TRINN



Steg 1 - Rengjøring av Bryggermekanismen

Dette trenger du:

- Servicekort (sitter på innsiden av døren).
- Rengjøringspulver (for ferskbrygg-automater).
- Beholder på minst 2 liter.

1. Ta ut servicekortet fra innsiden av døren og lukk igjen døren. Sett inn servicekortet, med chipen oppover, på forsiden av døren.
2. Trykk på pluss og minus knappene for å navigere i servicemenyen. Når det står *Clean Machine*, trykk på knappen for liten kaffe/Enter.
3. Plaser en beholder som tar minst 2 liter under utløpet for varm drikke.
4. I rengjøringsmenyen, bla til det står. *Rengjør bryggmek*, trykk på knappen for liten kaffe/Enter.
5. Displayet vil vise *luk opp dør fyll reng.middel*. Hell i (25g) rengjøringsmiddel i bryggemekanismen (bilde 1), pass på at pulveret ikke setter seg fast på kanten. Lukk døren.
6. Displayet viser så: *place jug Press Enter to starter*. Sett beholderen under utløpet for varm drikke og trykk på knappen for liten kaffe/Enter.
7. Displayet viser nå: Rengjøringsmidlet løses opp i 300 sekunder, tiden telles ned på displayet. Deretter skylles bryggeenheten igjennom 7 ganger, dette telles å ned. Når programmet er ferdig viser displayet rengjøringsmenyen *Clean Machine*.
8. Ta ut kortet og sett det tilbake på innsiden av døren og lukk døren for å gå tilbake til normal drift.

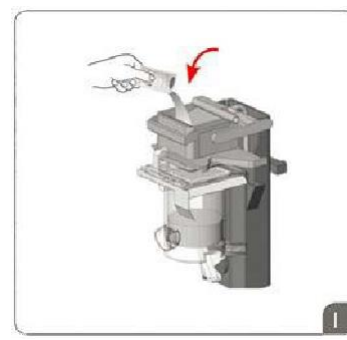

Rengjøringsmiddel

OBS!

Åpnes og lukkes døren når maskinen viser *Lukk opp døren fyll reng. middel* kan man ikke avbryte rengjøringsprogrammet. Dette er for at det ikke skal ligge rengjøringsmiddel igjen i maskinen.



Trinn 2 - Banke ventiler

Denne rengjøringen innebærer at ventilene banker løs eventuell kalk og andre partikler som kan ha satt seg fast i sylindere og skyller dem med vann.

Dette trenger du:

- Servicekort (sitter på innsiden av døren).
- Beholder på minst 0,5 liter.

1. Ta ut servicekortet fra innsiden av døren og lukk så døren.
Sett inn servicekortet med chipen oppover, på forsiden av døren.
2. Trykk på pluss og minus knappene for å navigere i service menyen.
Når det står *Clean Machine*, trykk på knappen for liten kaffe/Enter.
3. Plasser en beholder på minst 0,5 liter under begge utløp.
4. Naviger med pluss og minus knappene til det står *Banke ventiler*, trykk på knappen for liten kaffe/Enter.
5. Gjenta rengjøringsprosessen 2–3 ganger for beste resultat.
6. Ta ut kortet og sett det tilbake på innsiden av døren og lukk døren for å gå tilbake til normal drift.



Trinn 3 - Mikseskålen

Mikseskålen, hvor ingredienser blandes, demonteres og delene må vaskes for hånd hver for seg.

Dette trenger du:

- Oppvaskbørste.
- Oppvaskmiddel
- Ren klut

1. Roter beholderens utløpsrenner slik at de peker oppover og dra ut utløpsslangen (bilde 1).
2. Vri monteringsplatens spak mot klokken (bilde 2).
3. Ta ut blandeskålen ved å dra den rett ut (bilde 3).
4. Ta ut vispen ved å dra den rett ut (bilde 4).
5. Ta av monteringsplaten ved å vri spaken mot klokken så langt som mulig (bilde 5), dra den så rett ut for å ta den ut.
6. Rengjør følgende deler for hånd:



Blandarskål

Kondensfälla

Monteringsplatta

Visp

7. Vispens aksling (se bilde til høyre) må kun tørkes av med en fuktig klut.



8. Når delene er helt tørre, settes de tilbake på plass. Kontroller alle pakninger (de røde delene på bildene) før montering, skader på pakningene kan føre til lekkasje.
9. Vispakslingens flate side må være rett ovenfor pilen på vispen. Trykk vispen på akslingen til du hører et klikk (bilde 6). Vispen kan bare monteres på en måte så bruk ikke mye kraft.
10. Sett på plass blande skålen og kondens sperren. Trykk inn blande skålen og lås den fast med spaken (bilde 7).
11. Koble til utløpsslangene (bilde 8) og forsikre deg om slangene sitter ordentlig fast.

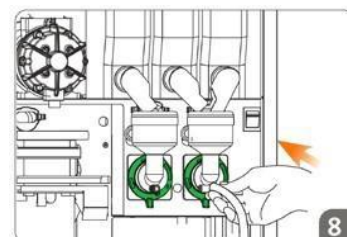
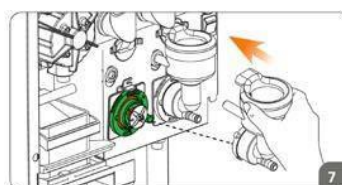
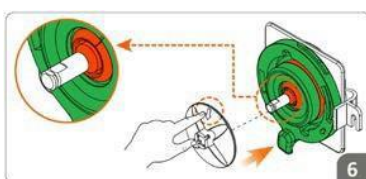
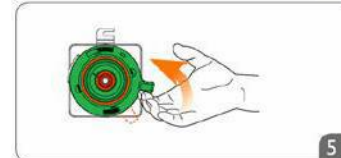
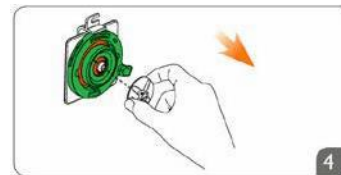
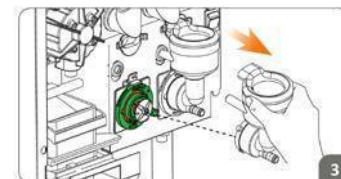
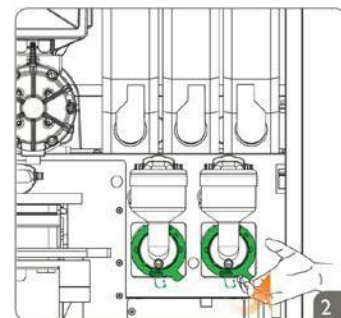
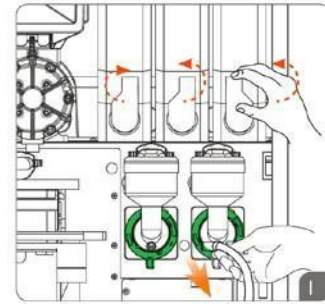

VED BEHOV

Ved behov, men minst en gang i måneden.

Kaffebønnebeholder

Dette trenger du:

- Oppvaskbørste
- Oppvaskmiddel

1. Lukk opp døren og løft av lokket på maskinen.
2. Trykk inn sperren (bilde 1) for å lukke igjen kaffebeholderen.
3. Løft beholderen rett oppover, tøm ut bønnene.
4. Rengjør beholderen med lunkent vann og en oppvaskbørste.
5. Se til at beholderen er helt tørr.
6. Sett på plass beholderen og fyll på bønner.
7. Dra sperren (bilde 1) mot deg for å åpne beholderen igjen.

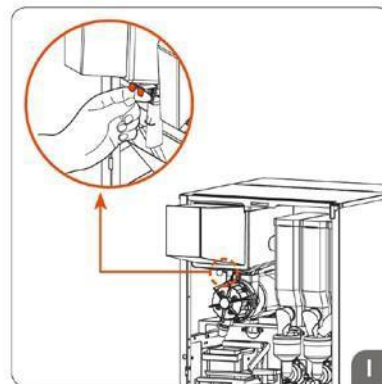

Ingrediensbeholder

Det holder å rengjøre utløpsrennen, som går fra beholderen til mikseskålen, ved behov. Innsiden av ingrediensbeholderen skal man ikke behøve å rengjøre så lenge lokket holdes lukket. Om innsiden skulle trenge rengjøring er det viktig at alle deler er helt tørre før man fyller på ingredienser igjen. Fukt i delene kan få ingrediensene til å klumpe seg som kan føre til doseringsfeil eller stopp.

Dette trenger du:

- Oppvaskbørste
- Tørr klut

1. Lukk opp døren og løft av lokket på maskinen.
2. Vri på utløpsrennen så den peker oppover (bilde 2), løft så ut beholderen.
3. Vri forsiktig løs utløpsrennen og dra den mot deg til den løsner fra beholderen.
4. Skyll av med lunkent vann, bruk oppvaskbørste for å få bort alle rester som sitter fast.
5. Tørk av utløpsrennen til den er helt tørr. Hvis det er fuktig vil ingrediensene sette seg fast i rennen.
6. Sett tilbake utløpsrennen på beholderen og sett tilbake ingrediensbeholderen i maskinen.
7. Vri utløpsrennen så den peker nedover igjen.

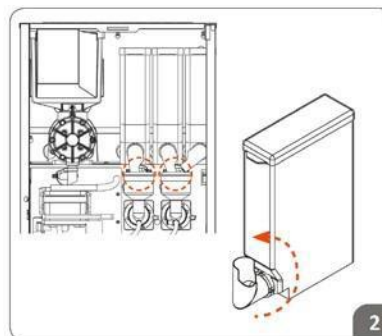

RENGJØRINGSMIDDEL

Rengjøringspulver til fersk-
bryggs-automater 25g/påse
Artikkelnummer 975



HVIS DU MANGLE NOEN AV REN-
GJØRINGSPRODUKTENE KONTAKT
KUNDESERVICE PÅ 08088.

DISPLAYMELDINGER

MELDING PÅ DISPLAYET	FORKLARINGEN	LØSNING
Energy Saving Mode	Maskin i energisparings modus.	Trykk på stopp for å gå tilbake i drift.
Not Available	Drikken ikke tilgjengelig for kannebrygging.	For å legge til valget for å brygge en hel kanne, kontakt teknisk service: 08088.
Heating Water Please Wait...	Maskinen varmer seg opp. Det går ikke å velge drikk.	Vent til maskinen er varm.
Low Water Level Press Enter Key	Lavt vann-nivå i vanntanken.	Trykk på Enter for å fylle på vanntanken.
Warning Low Temperature	Lav temperatur.	Ingen løsning nødvendig, det går fortsatt å få ut drikke. Viser fortsatt meldingen eller den kommer tilbake kontakt Teknisk Service: 08088.
Low Temperature Blocked	Lav temperatur, det går ikke å velge drikk.	Vent til maskinen har varmet seg opp. Om problemet vedvarer ring Teknisk Service: 08088.
Empty Drip Tray	Oppsamlings skuff er full av vann.	Tøm oppsamlings skuff.
Low Water Level Blocked	Lavt vann-nivå i vanntanken, det går ikke å velge drikk.	Vent til maskinen fyller opp tanken og varmes opp. Om problemet vedvarer ring Teknisk Service: 08088.
Check Water Supply	Vannet har ikke nådd rett nivå i vanntanken.	Kontroller at det ikke er lekkasje i vannkoblingen eller maskin. Start maskinen på nytt. Hvis problemet vedvarer ring Teknisk Service: 08088.
Empty Waste Box	Spillbeholder full. CQube teller antallet brygninger og varsler når spillbeholderen er full.	Tøm spillbeholder. Når døren lukkes kommer spørsmål om spillbeholderen ble tømt. Trykk pluss eller minus til det står JA, trykk Enter for å tilbake stille telleverket. Finnes også i hovedprogrammet. Kommer meldingen og spillbeholderen ikke er full har telle verket ikke blitt nullstilt under tømning. Blir spillbeholder full uten varsel har telle verket blitt nullstilt uten at spillbeholder har blitt tømt. Spørsmålet om spillbeholderen har blitt tømt vises på displayet hver gang døren åpnes.
Change Brewer filter	Bryggerfiltret er tett. Filtret må byttes eller rengjøres.	Kjør det ukentlige rengjøringsprogrammet med rengjøringsmiddel. Hvis problemet vedvarer ring Teknisk Service: 08088.
Place Cup	Ingen kopp ovenpå oppsamlings skuff.	Sett en kopp under utløpet.
Bev. Disabled	Drikken er ikke tilgjengelig i sortimentet.	Kontakt Teknisk Service for å høre om det er mulighet for å legge til den valgte drikken i sortimentet.
Door Open	Døren er åpen, det går ikke å velge drikk	Lukk døren, den må være låst.
Change Water Filter	Vannfiltret må byttes.	Bytt det eksterne vannfiltret.

RENGJØRING Sjekkliste for CQUBE.

Dato	Rengjøring									Underskrift
	Daglig				Ukentlig			Ved behov		
	Mikse skåler (s.5)	Brygge enhet (s.5)	Tømming av spillbeholder (s.6)	Rengjøring oppsamlings skuff (s.6)	Brygger- rengjøring (s.7)	Banke ventiler (s.8)	Mikserskåler (s.9)	Kaffebønne beholder (s.10)	Ingrediens - beholder (s.10)	
1										
2										
3										
4										
5										
6										
7										
8										
9										
10										
11										
12										
13										
14										
15										
16										
17										
18										
19										
20										
21										
22										
23										
24										
25										
26										
27										
28										
29										
30										
31										